ISSN 1338-8924

CHORUS CANTILENA OSLÁVIL 20 ROKOV

Spevácky zbor vznikol v roku 2001 v mestskej časti Bratislava-Jarovce ako amatérske teleso zložené z nadšencov pre zborový spev. *Strana 7*

JAROVSKÍ HASIČI - PRÁCA, ZÁBAVA AJ ŠPORT

V rámci uvoľnenia opatrení v júni bolo možné organizovať aj niektoré vonkajšie aktivity. Prvým verejným spoločenským podujatím ... *Strana 12*

Jarovské noviny

Číslo 3, Ročník XII., September 2021, nepredajné

Noviny pre obyvateľov Jaroviec.

HODOVÉ OSLAVY A CHORVÁTSKE DNI

HARMONOGRAM A PRAVIDLÁ VRECOVÉHO ZBERU

V auguste 2020 spustilo mesto nový spôsob zberu papiera a plastov priamo spred rodinných domov. Po postupnom zavádzaní v celom meste prišla na rad aj naša mestská časť, a v piatok 17.9.2021 bol prvý termín zberu plastov a papiera vo vreciach. Každá domácnosť dostala na celý rok vopred modré a žlté vrecia, do ktorých bude zberať papier (modré) a plasty (žlté vrecia). *Strana 11*

MLADÍ FUTBALISTI V NOVÝCH TRÉNINGOVÝCH SÚPRAVÁCH

Náš futbalový klub TJ Jarovce eviduje už viac ako 150 detí a mládeže. Sme zahlásení do každej z vekových kategórií bratislavského futbalového zväzu, od prípraviek, cez mladších a starších žiakov, až po mladší a starší dorast. Okrem súťažných kategórií máme aj deti v pred-prípravke, kde sú najmladšie deti, ktoré sa učia pravidelnému pohybu, a postupne sa ... *Strana 18*

OBSAH:

STRANA 2 - 3
- HODOVÉ OSLAVY

STRANA 4 - 5
- MJD OSLÁVILO 30 ROKOV
- 9. FESTIVAL DOBRODOŠLI

STRANA 6 - 7
- LJULJANKA – 10 ROKOV
- CHORUS CANTILENA - 20

STRANA 8 - 9
- FOTOSPOMIENKA NA TURNAJ
- OPLOTENIE AREÁLU IHRISKA
- NOVÝ ŠPORTOVÝ AREÁL

STRANA 10 - 11
- STRETNUTIE SENIOROV
- Z ROKOVANIA MIZ
- VRECOVÝ ZBER

STRANA 12 - 13
- JAROVSKÍ HASIČI
- STÁLE DOBRÍ

STRANA 14 - 15
- NOVINKY V MC LUSKÁČIK
- DUCHOVNÉ SLOVO
- SPOLOČENSKÁ RUBRIKA

STRANA 16 - 17
- RECEPT
- TRÉNING PAMÄTI
- AKCIA LETA
- PRÁVNA PORADŇA

STRANA 18 - 20
- FUTBAL

Na úvod

Milí Jarovčania,
denne ma oslovujete s požiadavkami a podnetmi. Niekedy ide o veľmi jednoduché a ľahko riešiteľné veci, inokedy o také, na ktoré nemáme žiadny vplyv. Dali ste mi Vašu dôveru, ktorú si veľmi vážim a veríte, že môžem pomôcť vo všetkom, s čím sa na mňa obraciate. Kiež by ste mali pravdu. Sám by som sa tomu tešil, riešenia by boli jednoduchšie, ale žiaľ, mnohé veci sú mimo kompetencií samosprávy.
Starosta je silný v prípade, že má v obci súčinných poslancov. V tomto môžeme ísť príkladom, pretože máme veľmi rozumných a konštruktívnych poslancov, za čo im ďakujem. Ale v prípade Bratislavy to nestačí, máme rozdelené úlohy medzi mesto a mestskú časť. Okrem toho sú v našom katastri aj významné kompetencie štátnej správy, či už ministerstiev alebo iných úradov. Často žiadate o niečo, čo majú práve tieto orgány v kompetencii, a najmä vtedy bývame sklamaní, že vám nevieme pomôcť. Týka sa to napríklad cyklochodníkov, kde nám postup pri získavaní povolení spomaľujú iné orgány, či správcovia sietí. Podobne je na tom aj chránené územie Sysľovské polia, do ktorého fakticky nemáme prístup, aj napriek mnohoročnej snahe. Často tiež odo mňa žiadate, aby som bol policajt, pričom stačí zavolať mestskú či štátnu políciu. Alebo je to v posledných dňoch vrecový zber odpadu, ktorý zabezpečuje OLO, ale aj napriek tomu končia vaše otázky v mojom telefóne, či počítači.
Do svojej práce pre Jarovce vkladám maximum snahy, kontaktov a času, a pokúšam sa riešiť aj veci, čo nie sú v našej kompetencii. Ak však máte záležitosť, ktorú je potrebné riešiť s orgánmi mimo mestskej časti, skúste vždy zvážiť ich kontaktovanie. Ušetríte mi tak čas, ktorý budem môcť venovať riešeniu vecí, na ktoré mám priamy dosah. Ďakujem za pochopenie a dôveru.

Jozef Uhler, starosta
a vydavateľ Jarovských novín

HODOVÉ OSLAVY A CHORVÁTSKE DNI

Detský folklórny súbor Ljuljanka a Miniljuljanka.

Atmosféru tohtoročných hodových dní v Jarovciach umocňovalo aj krásne slnečné letné počasie. Septembrové slniečko nebolo skúpe na svoje lúče a lákalo Jarovčanov posedieť si v týchto dňoch pri kultúrnom programe, hudbe a dobrej zábave. Pre najmenších, ale aj školákov, zas boli lákadlom rôzne kolotoče a iné hodové atrakcie, ktoré neodmysliteľne k hodom patria ...
Slávnosti už začali v piatok 3. septembra. V stane pred KD Produkcia N večer premietala celovečerný film. Výber podľa hlasovania Jarovčanov padol na film Najväčší showman. Po ňom vysielala záznam živého koncertu skupiny Prljavo Kazalište. Už v popoludňajších hodinách sa o občerstvenie postarala krojovaná partia zo Zlatých Moraviec. Hladných svojimi dobrotami nasýtili, smädných zas napojili. Chutilo...
Sobotné slávnosti sa niesli v znamení zábavy. Popoludňajší program bol vyhradený pre deti. O dobrú náladu večer sa postarali a do tanca hrali tamburáši Čunovski bećari, ktorí nemôžu na hodoch v Jarovciach chýbať a jarovská mladá skupina Delivery. Milým prerušením bolo vystúpenie pána starostu Uhlera. Zablahoželal mladým hudobníkom z Delivery k 10. výročiu ich pôsobenia v Jarovciach a zaspomínal na ich hudobné začiatky. Do daru dostali sklenenú pamätnú plaketu s rokmi 2011 - 2021 a veľkú tortu s portrétmi chlapcov z Delivery. Chlapci poďakovali a spomenuli aj ich hudobné vzory z Jaroviec - skupinu Melódia, Meteor a Brilliance. Delivery pohostili zas Jarovčanov pohárom šampusu a aj kúskom torty. Spoločne sme si symbolicky štrngli a zaželali im, nech nás ešte dlho budú svojou hudbou príjemne zabávať. Dobrá zábava trvala do nočných hodín ...
V rámci Chorvátskych dní bola nedeľa venovaná chorvátskej kultúre a folklóru. Kultúrne popoludnie moderovali dvojjazyčne Alexandra Pumová a Ján Németh. Privítali všetkých prítomných hostí a Jarovčanov. Kultúrny program otvoril detský folklórny súbor Ljuljanka a Miniljuljanka

Bratislavský samosprávny kraj

pod vedením Marcely Škodlerovej a Martiny Komendovej. Detičky vyobliekané v krásnych bielych krojoch si vystúpenie užívali ... Hudobne ich sprevádzali tamburáši z Čunova. Tanečné vystúpenia a zmes ľudových piesní predviedli v rôznych krojových variáciach. Pán starosta Uhler zablahoželal kyticami k 10. výročiu pôsobenia pani Škodlerovej a Komendovej za záslužnú prácu s deťmi, za udržiavanie tradícií v Jarovciach a reprezentáciu Jaroviec na rôznych festivaloch doma a v zahraničí. Ljuljanke a jej umeleckým vedúcim zablahoželal aj predseda Chorvátskeho kultúrneho zväzu na Slovensku Radoslav Jankovič, ktorý ich obdaroval kolážami fotografií Ljuljanky.
Svoje vystúpenie absolvovali aj mladí tamburáši pod vedením J. Máasza a R. Jankoviča. Kultúrny program obohatil svojím vystúpením aj impozantný mužský

Vystúpenie tamburašov Čunovski bećari.

spevácky zbor z Jaroviec - Muško jačkarno društvo, pod vedením Radoslava Jankoviča. V ich podaní zazneli krásne melodické piesne. Mužský zbor sa rozšíril a aj omladil o nových členov. Tento rok oslavujú už jubilejné 30. výročie založenia zboru.
V Jarovciach sa stalo tradíciou uvedenie osobností do Jarovskej Siene slávy v čase hodov. Kultúrna komisia rozhodla tento rok touto cenou oceniť skupinu a aj individuálnu osobnosť. Oceneným touto cenou sa stal pán Alfréd Schmöger in memoriam, za celoživotný prínos a rozvíjanie športu v Jarovciach a prácu s mladými futbalistami. Ocenenie prevzal jeho syn Štefan. Sieň slávy sa rozšírila aj o ďalší hudobný komplex - zbor MJD, pri príležitosti jeho okrúhleho 30. výročia založenia, ktorý úspešne reprezentuje Jarovce a chorvátsku kultúru na Slovensku a v zahraničí. Gratulujeme! Cenu prevzal pán Radoslav Jankovič, umelecký vedúci zboru.
Ku vzájomným gratuláciám patrila aj krásna veľká biela torta - MJD 30. Autorkou týchto krásnych tort pre Delivery, Ljuljanku a MJD bola pani Poláková. Na záver vystúpili na pódiu spoločne ešte všetci účinkujúci. Po ukončení kultúrneho programu sa pódium prispôsobilo ďalšiemu programu, a to vystúpeniu hudobnej skupiny Silent trio, ktorá hrala Jarovčanom do tanca ...
Maratón hodových osláv ukončili Malé hody v pondelok na futbalovom ihrisku. O zábavu sa postarala hudobná skupina Delivery a zástupcovia ostatných jarovských kapiel, ktorí spolu hrali a zabávali Jarovčanov.
Za finančnú podporu podujatia ďakujeme Bratislavskému samosprávnemu kraju.
Dobrá nálada pri dobrej muzike trvala do nočných hodín. Tak opäť o rok!

Kristína Kernová
foto: Andrej Žiak, Timotej Dedovich,

Kapela Delivery oslávila 10 rokov (členovia sú v čiernych tričkách).

Mladí tamburáši pod vedením J. Máasza a R. Jankoviča.

Radoslav Jankovič daroval Ljuljanke koláže fotografií z ich pôsobenia.

ALFRÉD SCHMÖGER - PRVÉ OCENENIE V OBLASTI ŠPORTU

Prvý oficiálny záznam o futbale v Jarovciach je z roku 1928. Futbal sa v tej dobe v Jarovciach hral, ale neorganizovane.
V roku 1949 založila skupina nadšencov Dobrovoľnú športovú organizáciu Sokol. O rok neskôr začali Jarovce hrať okresnú súťaž IV. triedy. Po šiestich rokoch hrali už II. triedu.
DŠO Sokol postupne menil názvy na JRD Jarovce, Družstevník Jarovce, Prefmonta Jarovce a TJ Jarovce. Počas prvých rokov sa na čele organizácie vystriedali viacerí predsedovia ako napríklad Pavol Pallesich, Ján Novák, Štefan Jankovič, Jozef Jankovič, Viliam Jesenkovič, Rudolf Vanek, ...
Veľa vecí v jarovskom futbale sa menilo, ale počas prvých 33 rokov ostalo niečo predsa len nemenné. Bol to tajomník športového klubu, ktorý celé tie roky pomáhal predsedom a motivoval nových členov, aby všetko v klube fungovalo.
Individuálnu cenu Siene slávy za rok 2021 in memoriam za dlhoročný prínos a prácu v oblasti rozvoja futbalu a športu v Jarovciach získal pán Alfréd Schmöger.

MESTSKÁ ČASŤ
BRATISLAVA - JAROVCE

Alfréd Schmöger
uvedený do
Jarovskej siene slávy

IN MEMORIAM
dňa 5. septembra 2021

dlhoročný prínos a prácu v oblasti
rozvoja futbalu a športu
v Jarovciach.

MJD OSLÁVILO 30 ROKOV OD SVOJHO ZALOŽENIA

Na 19. festivale zborov, ktorý sa uskutočnil počas Chorvátskych dní v našej obci (3. - 5. september), Muško jačkarno društvo (MJD) oslavovalo 30-ročné výročie od svojho vzniku. Pri tejto príležitosti uviedol náš starosta Jozef Uhler spolok MJD do "Jarovskej siene slávy".

Mužský spevácky spolok vznikol v máji roku 1991. Prvé vystúpenie mal v novembri toho istého roku v Jarovciach a hneď nasledovalo vystúpenie v Rakúskej obci Kittsee. Od roku 1994 sa súbor okrem vokálnej hudby prezentuje aj s doprovodom chorvátskych ľudových nástrojov nazývaných tamburica.

Spolok MJD sa aktívne podieľa na zachovaní bohatej chorvátskej, vokálnej a hudobnej tradície Jaroviec. Počas jeho pôsobenia vydal štyri CD nosiče s chorvátskymi piesňami. Premiérový CD nosič vydal spolok koncom roka 2001 pod názvom "Muško jačkarno društvo". V roku 2009 vydal druhé CD "Prati nad pjesma". Pri príležitosti 20-teho výročia spolku v roku 2011 vyšla knižná publikácia pod názvom "Pjesme glušu dalje - Piesne znejú naďalej" a CD nosič vianočných piesní "Mir ljudjem na zemlji". Zatiaľ posledné CD MJD prezentovalo pri príležitosti 25. výročia svojho založenia v roku 2016 pod názvom "MJD u srebru". Priaznivci spolku sa však už teraz majú na čo tešiť, pretože MJD už usilovne pracuje na v poradí 5. cédečku. Od roku 2013 vystupuje v tradičných jarovských mužských krojoch. Za 30 rokov pôsobenia spolku v ňom účinkovalo spolu 45 členov. MJD pravidelne reprezentuje Jarovce a Chorvátov na Slovensku doma i v zahraničí. Doposiaľ vystúpilo okrem Slovenska aj na rôznych festivaloch v Rakúsku, Maďarsku, Chorvátsku, Slovinsku a v Česku. Zbor získal viaceré ocenenia, spomedzi ktorých bolo najvýznamnejšie 3. miesto na Festivale zborov a tradičnej vokálnej hudby v chorvátskom meste Benkovac v roku 2012. Okrem toho zbor vystupoval v mnohých hudobných a zábavných reláciách vysielaných televíziami ako napríklad HRT, ORF, TV JOJ, TA3 a MTV. Spolok sa venuje aj chorvátskej náboženskej hudbe a vystúpil v mnohých chrámoch, ako napríklad v Katedrále v Záhrebe, v meste Pag, v meste Gyor, v Bazilike v Mariazzelli, no a samozrejme v neposlednom rade aj na domácej pôde v Kostole sv. Mikuláša.

O MJD by som však mohla písať ešte dlho, keďže za 30 rokov svojho pôsobenia spolok bezpochyby prispel k rozvoju našej miestnej a chorvátskej kultúry v Jarovciach a jej zachovaniu pre ďalšie generácie.

Text: Zuzana Žiaková
Foto: Andrej Ziak

Starosta odovzdáva ocenenie Sieň slávy do rúk zakladateľa Mužského speváckeho zboru - Radoslava Jankoviča.

MESTSKÁ ČASŤ BRATISLAVA - JAROVCE

Muško jačkarno društvo MJD

Mužský spevácky spolok

uvedený do

Jarovskej siene slávy

dňa 5. septembra 2021

pri príležitosti 30. výročia vzniku,
za významný prínos pri zachovávaní
chorvátskych tradícií v Jarovciach.

9. FESTIVAL DOBRODOŠLI

Chorvátsky kultúrny zväz na Slovensku, na čele s Radoslavom Jankovičom, tento rok opätovne usporiadal tradičný 9. Festival Dobrodošli, ktorý sa uskutočnil v sobotu 10. júla 2021 na Hviezdoslavovom námestí v Bratislave, a to pod záštitou Veľvyslanectva Chorvátskej republiky na Slovensku.

Program festivalu začal o 15:00 sprievodom folklóristov naprieč celým Hviezdoslavovým námestím. Pri historickej budove Slovenského národného divadla sprievod zastal, folklóristi za doprovodu tamburášov odspievali známu chorvátsku pesničku Nedirajte mi ravnicu. Toto malé vystúpenie malo, ako každý rok, veľký úspech u návštevníkov nášho hlavného mesta a bolo odmenené búrlivým potleskom. Veľké množstvo zahraničných turistov si tento nádherný sprievod rôznorodých krojov s údivom fotografoval. Kvôli pandemickým opatreniam, žiaľ, ani tento rok nebola súčasťou sprievodu skupina Po staza našich starih, čiže sprievod bol bez voza a bez konského záprahu.

Hlavný program 9. Festivalu Dobrodošli otvoril veľvyslanec Chorvátskej republiky na Slovensku pán Aleksander Heina spolu s predsedom Chorvátskeho kultúrneho zväzu na Slovensku Radoslavom Jankovičom. Program moderovala, ako aj po iné roky, Mária Hanyová.

Ako prví sa predstavil hudobno-spevácky súbor Rosica z Devínskej Novej Vsi. Pod vedením dirigenta Ota Gregora odspievali niekoľko známych chorvátskych piesní. Nasledovalo vystúpenie detí z folklórnej skupiny Ljuljanka, ktoré prvýkrát v takejto zostave odprezentovali tanec *U livadi*. Ich tanečný a spevácky prejav bol výborný, radosť a nadšenie v ich tvárach boli neopísateľné.

Na festivale nechýbali ani Čunovski bećari, ktorí sú každý rok neodmysliteľnou súčasťou festivalu. Zaspievali známe chorvátske piesne Visok je firmamenat plavi, Na mile dvoru je ruška cvala, Otvor ženo kapiju, Kuča na kraju sela. Vystúpenie tamburášov bolo samozrejme úžasné.

Po svojom vystúpení tamburáši hudobne doprevádzali aj tanečníkov z folklórnej skupiny Ljuljanka. Na festivale sa predviedli krásnou chorvátskou choreografiou s názvom Posavina. Oblečení boli v nádherných bielo-červených krojoch, ktoré sú neodmysliteľnou súčasťou tejto choreografie. Folklóristi náročný tanec zvládli, ako ináč, výborne.

Ako zlatý klinec programu vystúpilo Muško jačkarno društvo z Jaroviec. Za doprovodu tamburíc muži odspievali krásne chorvátske piesne Kad si bila mala Mare, Vince, vince a Milost Božja. Vystúpenie sa obecenstvu veľmi páčilo, za čo sa spevákom poďakovali silným potleskom.

9. Festival Dobrodošli bol po dlhej dobe prvým kultúrnym podujatím, na ktorom boli odprezentované chorvátske piesne, tance a tradície našich predkov. Veríme, že budúcoročný 10. Festival Dobrodošli už bude bez akýchkoľvek pandemických obmedzení a znovu sa na festivale budú môcť zúčastniť aj súbory z Chorvátska, Maďarska a Rakúska. Držme si palce.

Marcela Škodlerová

LJULJANKA – KRÁSNYCH 10 ROKOV ZA NAMI

Ako sme začínali.....písal sa rok 2011. Vybrala som sa so svojimi dcérami – šesťročnou Kristínkou a ročnou Natálkou na naše detské ihrisko. Stretla som tam svoju dlhoročnú kamarátku Martinku Komendovú s jej malou dcérou Ninkou. Popri rozprávaní sa o svojich ratolestiach, sme zaspomínali aj na naše krásne roky strávené v detskom folklórnom súbore Jarovček (neskôr Mladosť), ktorý sme obidve navštevovali už na základnej škole. Obidvom sa nám tak zacnelo za chorvátskym folklórom, že sme sa rozhodli založiť v Jarovciach detský folklórny súbor.

Veľká vďaka patrí predsedovi Chorvátskeho kultúrneho zväzu na Slovensku Radoslavovi Jankovičovi, ktorý náš novovznikajúci súbor zobral pod ochranné krídla zväzu. Dlho sme váhali nad názvom súboru. Nakoniec sme v starej detskej chorvátskej knižke, ktorú nám Rado požičal, objavili obrázok detskej hojdačky. Pod obrázkom hojdačky bolo v preklade do chorvátskeho jazyka napísané **Ljuljanka**. Tak vznikol názov nášho detského folklórneho súboru, ktorý je zameraný na chorvátsku kultúru a na zachovanie tradícií našich predkov.

Prvý nácvik súboru bol 05.10.2011 v našom kultúrnom dome. Neskôr sme začali nacvičovať v priestoroch materskej škôlky. Medzi prvých členov súboru patrili: Maška Machatsová, Ninka Komendová, Miriam Vaňová, Kristínka Krisztínová, Kristínka Škodlerová, Maťko a Peťko Polákovci, Danko Damek, Lili Valašková, Sára Suchánková. Začiatky boli síce náročné, ale zvládli sme to.

Naše prvé vystúpenie bolo dňa 15.06.2012 v obchodnom centre Polus. Deti zatancovali tanec U livadi v krojoch, ktoré zdedili z pôvodného súboru Mladosť. Hudobne ich doprevádzali členovia MJD (Muško jačkarno društvo). Martina vystúpenie natáčala, ja som deti fotografovala a pritom nám obidvom od šťastia tiekli slzy po lícach. Následne sa deti začali zúčastňovať na rôznych vystúpeniach na Slovensku, v Maďarsku, v Rakúsku a neskôr aj v Chorvátsku. Sú neoddeliteľnou súčasťou festivalu Dobrodošli, ktorý sa každý rok koná na Hviezdoslavovom námestí v Bratislave. Zároveň sa prezentujú aj na Chorvátskych slávnostiach v Devínskej Novej Vsi, v Chorvátskom Grobe, v Čunove, a samozrejme aj na Chorvátskych slávnostiach v Jarovciach, ktoré sa konajú v našej dedine každý rok v septembri.

Prvá spoločná fotka v škôlke.

Prvé vystúpenie - Polus city center.

Od roku 2016 je súčasťou Ljuljanky aj skupina **Miniljuljanka**, v ktorej pôsobia deti vo veku od 3 do 8 rokov. Sú to deti z miestnej školy a škôlky. O účasť v súbore majú záujem aj deti z našich susedných mestských častí a zároveň aj z niektorých obcí v Rakúsku, kde žijú obyvatelia s chorvátskymi koreňmi.

V roku 2019 sa tanečníci už druhýkrát zúčastnili na festivale Lipovljanske susreti (stretnutia). Toto podujatie sa konalo pod záštitou prezidentky Chorvátska, ako aj záštitou Sisačko – moslavskej župy. Na festivale sa folkloristi, spolu s TO Konjic, predstavili s jarovskou choreografiou Jandrofsko kolo. Odprezentovali sa v krásnych krojoch, ktoré boli ušité podľa krojov ich predkov. V repertoári majú tanečníci aj ďalšie náročné tance, medzi ktoré patrí tanec Medimurje, Posavina, Crne oči a mnohé iné.

Tento rok sme na Chorvátskych slávnostiach oslávili **10. výročie nášho súboru**, a to spolu s MJD, ktoré pod vedením Radoslava Jankoviča oslávilo svoje 30. výročie. Na vystúpení sa odprezentovali malé deti z Miniljuljanky, aj folkloristi z Ljuljanky. Zatancovali dokopy 5 tancov. Všetci sme si vystúpenie veľmi užili.

Počas tých 10 rokov bolo súčasťou nášho súboru veľa detí, za čo sa chcem im, aj ich rodičom, veľmi pekne poďakovať. Na vystúpeniach nás doprevádzali tamburáši z MJD, TO Konjic, z Panonije, TS Čunovski bećari – lipa hvala svim. Zároveň sa chcem poďakovať Janke Novákovej za krásne kroje, ktoré nám vždy s láskou ušila, Nenadovi Brekovi za úžasné, aj keď náročné choreografie, zástupcom našej mestskej časti za ich podporu.

Nakoniec by som chcela jedno veľké ĎAKUJEM, žiaľ, poslať do neba – Lujovi Jankovichovi. Po každom spoločnom vystúpení za mnou prišiel s úsmevom na tvári a povedal: „Boli ste úžasní.“ Tento rok mi jeho slová chvály veľmi chýbali. Verím, že sa na nás zhora pozeral a tešil sa s nami.

Marcela Škodlerová

CHORUS CANTILENA OSLÁVIL 20 ROKOV

Spevácky zbor vznikol v roku 2001 v mestskej časti Bratislava-Jarovce ako amatérske teleso zložené z nadšencov pre zborový spev. Podnet na jeho založenie dala operná speváčka Mgr. art. Andrea Dudášová, ktorá v začiatkoch pracovala so zborom najmä po hlasovej stránke. Od svojho vzniku sa zbor zameral na spev sakrálnej hudby. Spočiatku spieval unisono, najčastejšie so sprievodom hudobného nástroja, po čase začal sporadicky účinkovať aj na svätých omšiach v Kostole sv. Mikuláša v Jarovciach. Od svojho vzniku prešiel zbor rôznymi zmenami či už v repertoári, alebo vo vedení. Od roku 2003 je umeleckým vedúcim a dirigentom Dr. Martin Puhovich, PhD., ktorý od začiatku svojho pôsobenia vedie zbor ku klasickému viachlasnému zborovému spevu a capella alebo s orchestrálnym sprievodom. Od roku 2004 je hlasovou pedagogičkou a sólistkou zboru Mgr. Mária Jendruchová, ktorá má bohaté spevácke skúsenosti nielen na domácej, ale aj zahraničnej scéne či už ako členka rôznych zborov, alebo ako sólistka. Od roku 2009 pôsobí ako korepetítorka zboru Mgr. art. Marieta Puhovichová, ArtD. Gro členskej základne speváckeho zboru v jeho začiatkoch tvorili výlučne obyvateľky Jaroviec, postupne však jeho rady rozšírili aj členovia z iných bratislavských mestských častí.

Zbor pravidelne účinkuje pri liturgických sláveniach nielen na domácej pôde, ale aj v iných regiónoch Slovenska a v zahraničí. V roku 2005 uskutočnil zbor v Mestskej knižnici v Bratislave pri príležitosti jej 105. výročia založenia svoj prvý verejný koncert určený pre odbornú verejnosť. S touto knižnicou aj naďalej spolupracuje pri uskutočňovaní pravidelných koncertov. Po dlhých prípravách sa v máji 2006 zbor po prvýkrát zúčastnil medzinárodnej zborovej súťaže Musica Sacra Bratislava. V konkurencii 23 zborov s viac ako 700 spevákmi z piatich krajín Európy sa spevácky zbor Chorus CANTILENA umiestnil v kategórii vokálne ansámble v bronzovom pásme. Od roku 2006 uskutočnil zbor aj niekoľko koncertov v zahraničí. V kláštore Marienkron cisterciánskeho rádu realizoval niekoľko celovečerných koncertov pre pozvaných hostí z celého Rakúska a galakoncert k 50. výročiu založenia kláštora. Taktiež v tomto kláštore mal zbor veľkú česť spievať pre Jeho Excelenciu Mons. Edmonda Farhata, apoštolského nuncia v Rakúsku. V rokoch 2006 a 2007 sa zbor zúčastnil Festivalu chorvátskeho zborového spevu v Jarovciach a v Devínskej Novej Vsi. V roku 2007 nahral v maďarskom Bezenye večerný koncert sakrálnej hudby, ktorý bol zo záznamu vysielaný v lokálnej televízii. Od roku 2009 pravidelne účinkuje v Katedrále sv. Martina v Bratislave pri Lectio Divina a iných liturgických sláveniach, ktoré vedie bratislavský arcibiskup-metropolita. Od roku 2009 taktiež pravidelne vystupuje pri rôznych príležitostiach v Rakúsku v Bazilike Frauenkirchen. V roku 2010 navštívili členovia zboru Rím, kde mali možnosť spievať v Bazilike sv. Pavla za hradbami a v Bazilike sv. Kríža. V rokoch 2010 -- 2016 sa Chorus CANTILENA podieľal na spoluorganizovaní celobratislavských Hubertovských slávností v Katedrále sv. Martina, kde pripravil v rámci sv. omše kompletnú hudobnú produkciu. Repertoár zboru tvoria skladby od najstarších čias renesancie až po súčasnosť. V repertoári nechýbajú ani úpravy ľudových piesní a rôzne žalmy či antifóny. Skladby prezentuje buď a capella, alebo so sprievodom organa, orchestra, či iných hudobných nástrojov. V súčasnosti dokončuje nahrávku ďalšieho štúdiového CD albumu. Pri príležitosti svojho 20. ročného jubilea uskutočnil zbor 12.09.2021 slávnostný koncert na Bratislavskom hrade.

Diskografia:

Chorus CANTILENA – 2006 (prierez repertoáru)

Chorus CANTILENA – Musica Sacra – live CD a DVD z Bezenye (MR) – 2007

Chorus CANTILENA – Canto di Gloria – 2007 (vianočné koledy a spirituály)

Chorus CANTILENA – Slávnostný koncert pri príležitosti 800. výročia prvej písomnej zmienky o MČ Bratislava-Jarovce, DVD, 2008

Chorus CANTILENA – Videoklip k piesni Sv. Mikuláš pre TV Lux – 2009

Chorus CANTILENA – Začíname spolu advent – koncert v kostole Ducha Svätého v Devínskej Novej Vsi – DVD, 2010

Chorus CANTILENA – Bernard Herstek: Missa Liberorum in F – CD, 20200

Mestská časť Bratislava - Jarovce

Poďakovanie za dlhoročnú prácu
v oblasti náboženského a kultúrneho života na území
Jaroviec speváckemu zboru

Chorus CANTILENA

pri príležitoti 20. výročia vzniku,
venuje starosta mestkej časti.

12. septembra 2021 Jozef Uhler

FOTOSPOMIENKA NA TURNAJ O POHÁR STAROSTU

NOVÉ OPLOTENIE AREÁLU FUTBALOVÉHO IHRISKA

Futbalový areál v Jarovciach vyzerá opäť lepšie. Podarilo sa dokončiť oplotenie najdlhšej strany areálu z juhovýchodnej strany, hraničiacej s poľom.

Postupne sa oplotenie rekonštruovalo stavbou od hlavnej cesty, a v roku 2019 sa začalo s bočnou stranou od Zeleninovej ulice a oboma časťami susediacimi s poľom. V roku 2019 sa odstránil starý zničený plot, za čo patrí veľké poďakovanie dobrovoľníkom z Jaroviec, a to najmä hasičom z nášho hasičského zboru a podporovateľom a vedeniu futbalového klubu TJ Jarovce, ktorí sa aktívne zapojili a urobili väčšinu prác na odstránení pletiva a starých stĺpov.

Chvíľu sa hľadali financie na zakúpenie nového oplotenia, ktoré MČ Bratislava – Jarovce vo veľkej miere našla vďaka podpore Hlavného mesta SR Bratislava. Vypracovala sa žiadosť na Rekonštrukciu oplotenia športového areálu a úspešne sa získala dotácia v grantovom Programe na podporu investícií do športovej infraštruktúry v hlavnom meste SR Bratislave. Tá nám pokryla takmer 90% nákladov, a zvyšok dofinancovala mestská časť z vlastných rozpočtových zdrojov.

Cieľom projektu bolo dobudovať a zrekonštruovať plot v športovom areáli, kde športuje nielen mužstvo našich seniorov, ale aj mnoho detí a mládeže. Vďaka tejto investícii sme prispeli k bezpečnejšiemu a krajšiemu areálu, kde okrem veľkej trávnatej plochy máme aj hokejbalové ihrisko, multifunkčné ihrisko s umelou trávou a detské ihrisko. Je to pre mnohých obyvateľov nielen športový areál, ale aj veľmi príjemný priestor pre relax a trávenie voľného času. A sme veľmi radi, že je opäť o niečo krajší a bezpečnejší.

BRATISLAVA

NOVÝ ŠPORTOVÝ AREÁL V PETRŽALKE

V Bratislave dlhodobo chýba komplexný športový areál, moderná atletická dráha alebo športová škola s adekvátnym zázemím pre rôzne športy. Toto by sa mohlo čoskoro zmeniť, keďže župní poslanci schválili zámer postaviť na kraji Petržalky, pri Slnečniciach, moderné športové centrum a kampus.

Ide o veľmi zaujímavý projekt na rozlohe 188 338 m2, ktorého sa zúčastňuje viacero partnerov. Aj v minulosti sa už o tomto území uvažovalo ako o vhodnom priestore na nový futbalový alebo hokejový štadión, či zázemie pre iné športy. Vždy však plány stroskotali na finančných možnostiach. Tentoraz sa spojili Bratislavský samosprávny kraj, Slovenský zväz ľadového hokeja, Spojená športová škola Ostredková a Volejbalový klub polície Bratislava. Pri rozhodovaní sa zohľadňovala rôznorodosť pre funkčné využitie priestoru a rozvojové plány partnerov, ktoré do celého konceptu dobre zapadli. BSK vystupuje ako hlavný investor v území prostredníctvom zdrojov EÚ.

V areáli športu sa bude nachádzať multifunkčná hala pre rôzne loptové a úpolové športy a gymnastiku, hokejová a plavecká hala, tenisové kurty, atletický štadión s tribúnou, zázemie pre inline korčuľovanie, workoutové ihriská, ale aj detské ihriská a verejné priestranstvo.

Novovzniknutý športový areál bude slúžiť nielen na výchovno-vzdelávací proces talentovanej mládeže, ako športové zázemie, ale aj pre potreby komunity - pre širokú verejnosť. Cieľom športovej školy bude pripravovať talentovaných a šikovných žiakov k úspešnej reprezentácii Slovenska v dôstojných podmienkach. SZĽH sa zapája do projektu v rámci svojho konceptu Hokejových akadémií, aby najsledovanejší šport na Slovensku mohol vychovávať svojich úspešných reprezentantov systematicky od základnej školy až po uplatnenie v športe alebo v pracovnom živote. Volejbalový klub polície sa tiež zapája do projektu s cieľom komplexne vychovávať mladé nádeje pre šport a systematicky bojovať proti pasivite detí a dorastu. Je dôležité, aby sa deti venovali všeobecnej športovej príprave už od základnej školy a aby sa pracovalo so športovými talentami už na Základnej škole od druhého stupňa.

Všetky verejné priestranstvá budú bezbariérové, v súlade s nízkoenergetickými štandardmi a s rôznymi zelenými opatreniami, v boji proti klimatickým zmenám. Budú sa tu nachádzať zelené aleje a stromoradia, terasy a oddychové zóny, segregovaná cyklotrasa spájajúca kampus a okolie Bratislavy, námestie s vodným prvkom, alebo zelený terasovitý val, ktorý bude slúžiť ako oddychová zeleň s drobnou architektúrou, workoutovými prvkami, detskými ihriskami a bude zároveň významným vodozádržným a protihlukovým systémom.

Hlavným cieľom celého projektu je motivácia mladých ľudí k pohybu a práca s talentovanými deťmi. Vybudovaním športového areálu, kde bude moderné zázemie pre rôzne športy, verejný priestor pre zábavu a oddych, v kombinácii s ekologickými prvkami a riešeniami, sa vytvorí priestor, ktorý bude patriť medzi najvýznamnejšie v Bratislave a budú ho využívať športovci aj verejnosť.

Jozef Uhler, starosta Jaroviec a poslanec BSK

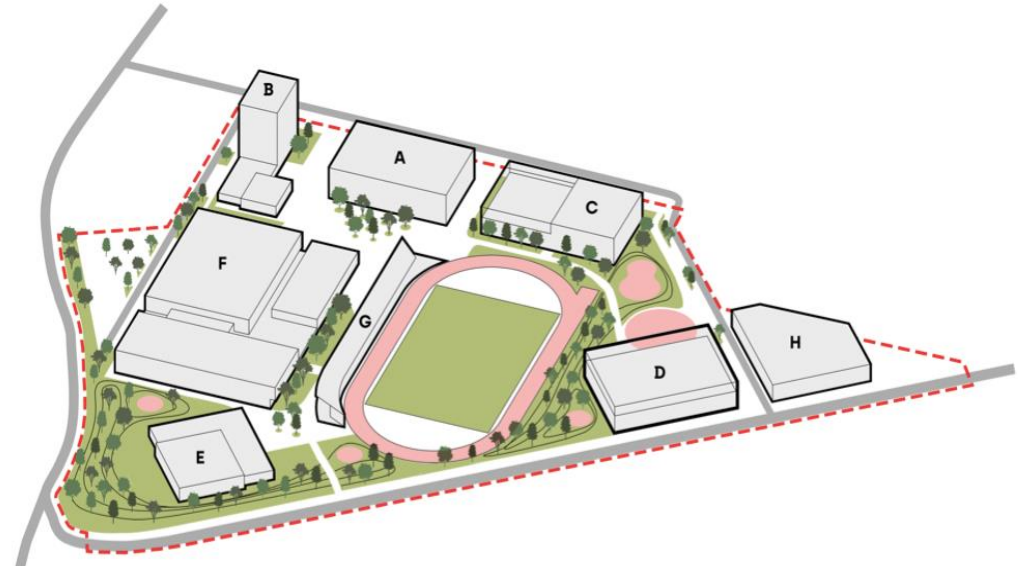

A - spojená športová škola
B - internát s jedálňou
C - školská športová hala
D - multifunkčná hala
E - bazénová hala
F - hokejová hala
G - tribúna atletického štadióna
H - parkovací dom

STRETNUTIE SENIOROV

Pozvanie na stretnutie členov Klubu seniorov do Jarovského dvora koncom júla privítali s radosťou všetci seniori. Po dlhých mesiacoch nútenej, ale aj nutnej izolácie a absencie spoločenských kontaktov a plánovaných akcií z dôvodu vyčíňania koronavírusu, sa seniorom spoločenské stretnutie s priateľmi priam žiadalo. Jarovskí seniori využili možnosť stretnutia sa. Prezenčná listina zaznamenala 80 podpisov. Usadili sme sa za pripravené spojené stoly vo vnútornej časti reštaurácie a obsadili sme aj vonkajšie kóje v záhrade. Predsedníčka Klubu seniorov, pani Warenichová, všetkých milo privítala a predniesla krátky príhovor. Pri vynikajúcom spoločnom obede a občerstvení sme sa družne zhovárali o aktuálnom dianí, spoločenských udalostiach, pospomínali na prežité rôzne veselé príhody a uskutočnené akcie. Témami pri stoloch boli každodenné drobné radosti a starosti seniorov... Zorganizované posedenie splnilo svoj účel. Stretli sme sa, porozprávali a naplánovali aj ďalšie spoločné akcie ako cyklistickú túru a návštevu divadelného predstavenia Kubo. Spoločne strávené príjemné popoludnie nám rýchlo ubehlo. Dobre naladení a s pocitom pohody sme sa postupne po skupinkách rozchádzali a ešte aj cestou domov pokračovali v debatovaní... Vydarená letná akcia Klubu seniorov!

Kristína Kernová

Z ROKOVANIA MIESTNEHO ZASTUPITEĽSTVA

SEPTEMBER – RIADNE ZASADNUTIE

Po dlhšej letnej prestávke, počas ktorej komunikovali naši poslanci so starostom síce pravidelne, ale na neformálnej báze, prišlo prvé jesenné rokovanie. Medzitým sa nazbierali veci, o ktorých je potrebné rozhodnúť hlasovaním zastupiteľstva.

Prvým pracovným bodom rokovania bol návrh všeobecne záväzného nariadenia hlavného mesta Slovenskej republiky Bratislavy o zákaze prevádzkovania hazardných hier počas vybraných dní v roku. Nariadenie zakazuje prevádzkovanie hazardných hier počas 12 dní v roku, zväčša štátnych sviatkov a na Deň všetkých svätých. Poslanci tento návrh podporili. Definitívne bude o ňom rozhodovať mestské zastupiteľstvo.

Lekáreň BellaMia, ktorá bola v priestoroch zdravotného strediska na Mandľovej ulici, síce v roku 2019 celkom dobre začala, ale časom to išlo takpovediac „dolu vodou“. V poslednej dobe boli otvorení už len v pondelky a štvrtky alebo vôbec. Na takúto lekáreň sa nedalo spoľahnúť a ľudia neboli spokojní. Poslanci dostali od starostu návrh na prenájom priestorov inej lekárni. Dnes sa nedá odhadnúť, či sa jej podarí uchytiť lepšie, ale všetci tomu veríme. Zastupiteľstvo návrh schválilo.
Ďalším bodom na programe rokovania bola žiadosť o prenájom pozemku v záhrade rodinného domu. Ide o pozemok, ktorý vlastník užíva už dlhšie a nedávno mu vypršala nájomná zmluva. Keďže má záujem o užívanie pozemku naďalej a mestská časť tento pozemok nepotrebuje, schválili poslanci ďalší nájom na dobu neurčitú.
Po úspechu výdajného boxu spoločnosti Alza má mestská časť záujem o umiestnenie boxu Zásielkovne na svojom území. Ako vhodný priestor bolo vytipované miesto pri vchode do pivnice Domu kultúry. V blízkosti je možné zaparkovať a obyvateľom to ušetrí cestu za nákupmi. Zastupiteľstvo schválilo prenájom plochy pre umiestnenie tohto Z-boxu.
Detský folklórny súbor Ljuljanka funguje už 10 rokov a mestská časť ich rada podporuje. Zastupiteľstvo im tentoraz pomohlo schválením dotácie na nákup čižiem.
Pánmi rozpočtu sú poslanci a starosta sám nemôže rozhodnúť o väčších zmenách. Tentoraz v záujme opravy chodníka na Mandľovej ulici pri kostole požiadal o schválenie rozpočtového opatrenia, ktorým sa vyčlenia potrebné financie na opravu. Samotnú opravu žiadali poslanci v júni. Po schválení sa môže s opravou začať.
Na záver prezentovala kontrolórka mestskej časti plán kontrol na zvyšok roka 2021.

HARMONOGRAM A PRAVIDLÁ VRECOVÉHO ZBERU

V auguste 2020 spustilo mesto nový spôsob zberu papiera a plastov priamo spred rodinných domov. Po postupnom zavádzaní v celom meste prišla na rad aj naša mestská časť, a v piatok 17.9.2021 bol prvý termín zberu plastov a papiera vo vreciach.
Každá domácnosť dostala na celý rok vopred modré a žlté vrecia, do ktorých bude zberať papier (modré) a plasty (žlté vrecia). Zber vytriedeného skla pokračuje naďalej v zelených nádobách na sklo v zberných hniezdach.

Pravidlá vrecového zberu:
- vrecia musia byť **zaviazané** (aby ich vietor nerozfúkal) **a ráno v deň zberu vyložené** podľa harmonogramu pred dom, **od 7:00 ráno**,
- frekvencia zberu je **2x mesačne**,
- používajú sa len vrecia z OLO, v prípade potreby je možné si ich doobjednať priamo v OLO (zakazka@olo.sk, tel. 02/ 50 110 660),
- papier, kartónové obaly, plastové fľaše a plastové obaly je nevyhnutné **čo najviac stlačiť!**,
- **modré vrecia** slúžia na zber: novín, časopisov, letákov, katalógov, papierových tašiek, papierových a kartónových obalov, kancelárskeho papiera, obálok, listov apod.,
- **do modrých vriec nepatria** znečistené, mokré a mastné papiere a obaly, použité plienky, vreckovky, utierky a pod.,
- **žlté vrecia** slúžia na zber: plastov, plastových fliaš, nápojových kartónov, hliníkových plechoviek – všetko stlačené, plastových tašiek, obalov z kozmetiky, téglikov od jogurtov, konzerv – vždy neznečistené,
- **do žltých vriec nepatria** znečistené a mastné plastové obaly, podlahové krytiny, obaly z nebezpečných látok, guma, kabelka, molitan, objemný polystyrén, plexisklo, autoplasty, žalúzie apod.

V Jarovciach sa zber vriec realizuje v piatok, v nepárny týždeň. Prvý zber prebehol v piatok 17.9.2021, ďalšie termíny zberu vriec budú nasledovné: 1.10.2021, 15.10.2021, 29.10.2021, 12.11.2021, 26.11.2021 atď.
Ďakujeme všetkým Jarovčanom, ktorí sa zapájajú do separovaného zberu a dodržiavajú pravidlá vrecového zberu. Veríme, že nám všetkým záleží na ochrane životného prostredia, a tiež nám nie je ľahostajné, kde žijeme, a ako pekne naše Jarovce vyzerajú. ☺

Zdroj: OLO

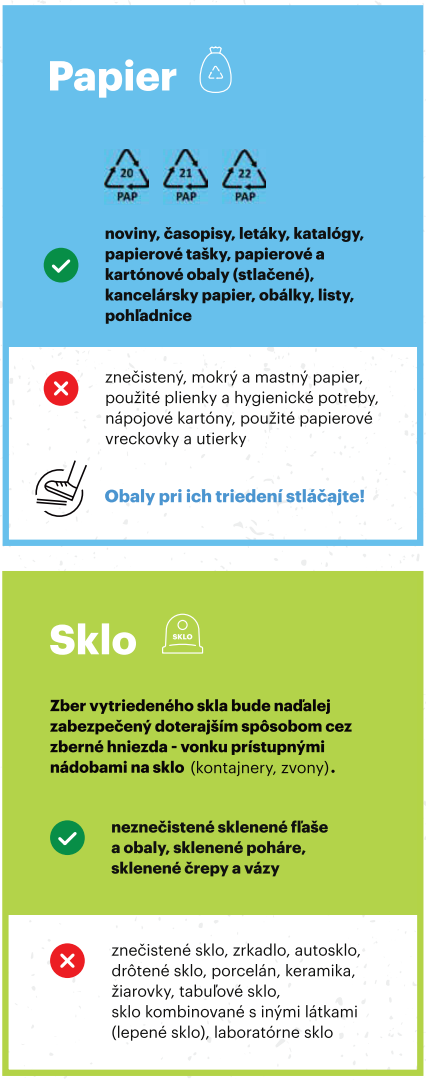

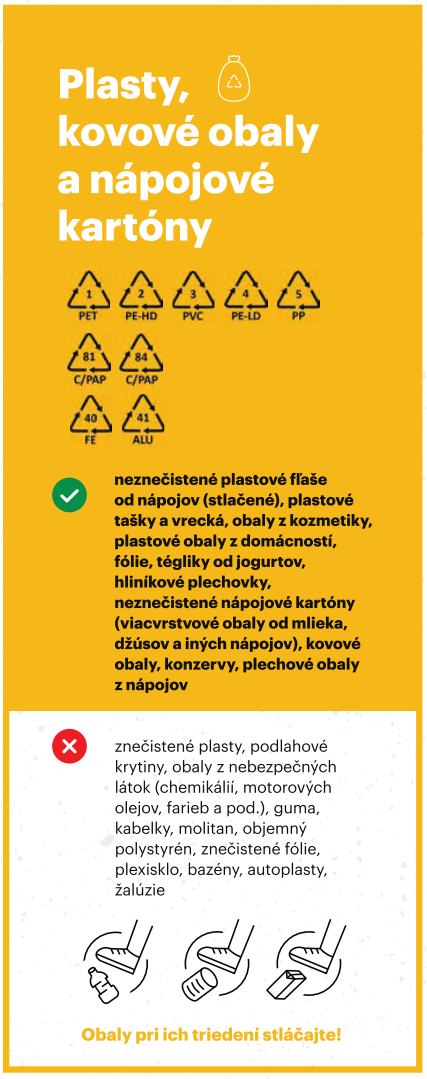

JAROVSKÍ HASIČI - PRÁCA, ZÁBAVA AJ ŠPORT

V rámci uvoľnenia opatrení v júni bolo možné organizovať aj niektoré vonkajšie aktivity. Prvým verejným spoločenským podujatím 10. júla bola hasičská zábava vonku v areáli hasičskej zbrojnice. Skupina Delivery sa postarala o výbornú pohodu, máme ich všetci radi. Kuchyňa pripravovala jedlo pod vedením profesionálnych kuchárov bratov Tomasových. Personál výčapu výborne spolupracoval, ponuka bola rozšírená aktuálnymi novinkami miešaných koktailov. Zabezpečenie podporili viacerí sponzori, významná bola práca členov v príprave a realizácii.

V stredu 21.júla popoludní bola naša zásahová jednotka DHZO zvolaná na pomoc po povodni do Devína do chatovej osady. Čerpali sme tam pozostatky vyliateho ramena Dunaja z ciest, dvorov, záhradiek a pivníc. V tejto oblasti máme skúsenosti z domácich zásahov. Spolupracovali sme s HaZZ Bratislava a dobrovoľníkmi z DHZO Staré mesto. Večer nám doniesol jedlo a občerstvenie náš starosta Jozef Uhler, čo si mimoriadne vážime. Zablatené hadice a techniku sme doma čistili ešte po polnoci. Osem hasičov.

V utorok 22.júla na výzvu Operačného dôstojníka HaZZ pomáhali hasiči pri požiari strniska pri žatve v Rusovciach za diaľnicou. Náš zásah z vozidla Iveco s vysokotlakovým čerpadlom bol na kombajne, odkiaľ pravdepodobne pochádzala prvá iskra. Zasahujúci HaZZ 2x Tatra 815, DHZ Rusovce vozidlo Liaz.

Skupina Delivery počas hasičskej zábavy.

V sobotu 31.7. sme sa zúčastnili spoločného výcviku príslušníkov HaZÚ s členmi DHZO, ktorý bol zameraný na diaľkovú dopravu vody na požiarovisko v Čunove. Zúčastnené jednotky DHZO Jarovce, Rusovce, Čunovo, Staré mesto, Podunajské Biskupice, Ružinov, Rača, HaZÚ stanice HS5, HS3, HS4. Sú to neoceniteľné skúsenosti.

Pekne rozbehnuté podujatia Západoslovenskej hasičskej ligy pokračovali od júna až do finále v Jarovciach 11.septembra. Z prostriedkov Miestneho úradu bola zakúpená motorová striekačka PPS12. Naši sa snažili, trénovali a súťažili. Muži skončili na celkovom ôsmom mieste z 13 kolektívov a družstvo žien na štvrtom zo 6. Počas obdobia súťaží našich sprevádzali zranenia, jednoducho sa nedarilo. Vyhrali hasiči Poľný Kesov a hasičky Zlatníky. Novým momentom na súťaži bol bufet organizovaný našimi členmi na hokejbalovom ihrisku. Ponúkli sme našim hosťom širšiu ponuku, možno kratšie rady. Príprava podujatia s upratovaním trvá od piatku do nedele. Nádherný areál futbalového ihriska poskytol priestor pre hlavnú dráhu súťaže. Vo vzdialenejšej časti prebiehala súťaž družstiev, ktorých členovia si svoje pozície vylosovali. Súťažiace kolektívy sa zdržali dlho do tmy. Máme výborné ohlasy zúčastnených aj s odstupom času.

Naše družstvá cvičia aj v novom areáli Základnej školy, máme pripravenú infraštruktúru podobne ako na futbalovom ihrisku. Nádejne vyzerá cvičenie žiakov. Tartanová dráha je ideálna aj pre hasičskú štafetu. Ak vydrží počasie, môžeme sa dohodnúť s priateľmi z Čunova na spoločnom tréningu, nech sa pripravené pomôcky využijú a výkony môžeme porovnať.

Ďakujeme našim sponzorom a podporovateľom. Ďakujeme našim členom, ktorí sa pričinili, rodinným príslušníkom, ktorí nám to tolerujú. Ďakujeme Telovýchovnej Jednote, Základnej škole, Miestnemu úradu, zastupiteľstvu a starostovi za pomoc a spoluprácu.

Milan Husár, člen DHZ

Zásah hasičov v Devíne po vyliatí Dunaja.

Personál bufetu na hasičskej zábave.

STÁLE DOBRÍ

MÁRIA DRAHOŠOVÁ: NAJVÄČŠÍ PROBLÉM SENIOROV JE OSAMELOSŤ

Prostredníctvom neziskovej organizácie STÁLE DOBRÍ podporuje aktívnych seniorov. Spolu so svojim tímom vytvárajú podmienky pre seniorov, ktorí aj napriek seniorskému veku na sebe a svojich túžbach pracujú, snažia byť v živote užitoční a chcú seniorské roky prijať ako zaujímavú etapu života. Dnešní seniori sú aktívni ľudia. To, aká cesta je pred nimi, závisí od vnímania svojho starnutia. Aj o tom sme sa rozprávali s Máriou Drahošovou, autorkou a dušou projektu STÁLE DOBRÍ.

Dlhodobo sa venujete práci pre seniorov. Čo vás k viedlo k založeniu STÁLE DOBRÍ?

Bolo to tak trochu ako v rozprávke o troch grošoch. V určitom životnom období, keď dospeli moje dcéry, som začala hľadať ten groš, ktorý treba vrátiť. Pocítila som potrebu splatiť dlh pozornosti rodičom, alebo všeobecne staršej generácii. Vnímala som, že spoločnosť sa začne starať o seniorov, až keď sú nevládni. Začali ma zaujímať otázky ako podporiť ľudí, ktorí už nie sú v plnom pracovnom nasadení, uvedomujú si svoje starnutie, ale majú chuť toto obdobie prijať ako ešte zaujímavú etapu svojho života. Najväčší problém seniorov je osamelosť, preto som sa rozhodla založiť neziskovú organizáciu, ktorá pomôže týmto ľuďom stretávať sa.

Často sa stretávame s rôznymi stereotypnými pohľadmi na seniorov, ako ich vnímate?

Priemerný vek dožitia stúpa. Za seniorov sa zvyknú označovať ľudia od 60-65 rokov. Až keď som sa dostala do obdobia „stredného veku“ som si začala uvedomovať akú veľkú časť života prežijeme s nálepkou „senior“. Dnešní šesťdesiatnici rozhodne nie sú nejakí starčekovia, sú to aktívni ľudia, plní nových nápadov. To, akou cestou ešte prejdú v mnohom závisí aj od toho, ako sami budú vnímať svoje starnutie, ako sa budú snažiť neupadať, ale naopak ešte rozvíjať svoje možnosti. V našej organizácii STÁLE DOBRÍ hľadáme pre nich podnety.

Ako koncipujete program pre seniorov? Čo seniorov najviac zaujíma?

Seniori, tak ako ostatne všetci ľudia, majú rôzne záujmy a podľa toho koncipujeme aj naše aktivity. Radi by sme sa dotkli čo najširšieho spektra činností. V rámci kultúrnych podujatí organizujeme stretnutia so spisovateľmi, komentované prehliadky výstav, hudobné večery a v poslednom období sú veľmi obľúbené tematické prechádzky mestom, ktoré spájajú náučnú zložku s pohybom na čerstvom vzduchu. V rámci športových aktivít si svojich prívržencov našiel nordic walking a už niekoľko rokov sa tešíme zo skupiny, ktorá pravidelne hráva petang. Organizujeme koordinačné cvičenia, aj cvičenie jogy. Prednášky o zdravom životnom štýle, ktoré mali vždy veľkú popularitu, sme tento rok presunuli do exteriéru. Stretávame sa v Mestskom ovocnom sade Petržalka. Tento príjemný priestor, okrem prednášok o bylinkách, bezodpadovom hospodárení, či psychologických témach, poskytuje aj možnosť pracovať priamo s pôdou. Zakúpili sme náradie a seniori tu majú možnosť pestovať kvety a bylinky.

COVID zasiahol aj do života aktívnych seniorov. Čo im podľa vás zobrala a čo dala skúsenosť s pandémiou?

Covidová kríza sa nás samozrejme dotkla všetkých. Niektoré aktivity sme museli prerušiť a dočasne vypustiť. V čase, keď sme všetci zostali doma, mnohí seniori pocítili dôsledky osamelosti. Hľadali sme spôsoby, ako sa im priblížiť. Tvorili sme videá s ich obľúbenými lektormi jogy, tanca, alebo náučné videá o pestovaní rastlín doma. Postupne sme sa snažili aktivity na ktoré boli STÁLE DOBRÍ zvyknutí realizovať v bezpečí, mimo uzavretých priestorov. 90 % spomínaných aktivít sme vedeli prispôsobiť podmienkam a organizovať ich v exteriéri. Naučili sme sa, že keď sa chce spôsob sa nájde.

Ste tiež životnou koučkou. Využívajú vaše služby aj seniori?

Mnohí seniori majú možno trochu skreslený pohľad na koučing, o ktorom si myslia, že je to rozvojový nástroj len pre biznis. Rôznymi formami im prezentujem, že životný koučing je dôverný rozhovor sú-

stredený na riešenie problémov, ktorý môže byť veľmi pomáhajúci. Seniori prehodnocujú svoj život, vracajú sa k rôznym jeho etapám a vtedy vedia byť zvlášť užitočné systemické metódy koučingu, ktoré používam. Vedú u seniorov k uvedomeniam, ktoré môžu vyliečiť staré rany.

Ako chcete projekt STÁLE DOBRÍ ďalej rozvíjať?

Od začiatku fungovania neziskovej organizácie STÁLE DOBRÍ máme ambíciu podporovať tie aktivity, ktoré budú vychádzať od samotných seniorov. Často vravievam: „STÁLE DOBRÍ“ ste vy, povedzte, čo chcete robiť a my budeme hľadať cesty ako vám v tom pomôcť a vytvoriť na to podmienky.

Čo plánujete pre aktívnych seniorov v najbližších mesiacoch?

Ak to pandemická situácia dovolí, budeme pokračovať v tých aktivitách, ktoré majú ohlas. V októbri to bude ďalšia časť „Rozprávania o bylinkách“, v ktorej pani Zuzana Lisá z Bylinkovej dielne Saleyi bude hovoriť o tvorbe olejov tinktúr a liečivých mastí. Začneme cyklus workshopov „Vedomé starnutie, alebo ako sa vyhnúť úpadku v staršom veku“. Pútavé rozprávanie spojené s praktickými ukážkami a hrami pripraví pán Štefan Topoľský. Na prechádzke mestom s názvom „Korunovačná Bratislava“ nás pani Zuzana Godárová povedie po stopách korunovačných sprievodov. Pripomenie 18 slávnych korunovácií uhorských kráľov a kráľovských manželiek, ktoré sa v našom meste konali v časovom rozpätí 267 rokov.

Viac informácií o aktivitách STÁLE DOBRÍ v sade nájdete na www.staledobri.sk

NOVINKY V MATERSKOM CENTRE LUSKÁČIK

Keď nastala pandémia museli sme naše materské centrum dočasne zatvoriť. Bolo nám to veľmi ľúto, ale zdravie je na prvom mieste a nikoho sme nechceli našou činnosťou ohroziť. Po dlhom čase sa konečne uvoľnili opatrenia a tak sme sa rozhodli pre naše Jarovské deti tesne pred letnými prázdninami zorganizovať športový deň. Mali sme krásne počasie a detí prišlo dosť. Tréneri Benitímu a Michal Wolf nám pripravili skvelé športové stanoviská. My sme pre deti zabezpečili občerstvenie, nechýbal melón, kekse, minerálky či nanuky. Zabezpečili sme aj cukrovú vatu a pukance. Ďakujeme veľmi pekne Benitímu, Michalovi Wolfovi za športové stanoviská, Bufetu Štadión za pomoc pri rozdávaní nanukov, By Rory za omaľovanky, Jarovským novinám za propagáciu, všetkým dobrovoľníkom za pomoc pri organizácii a v neposlednom rade aj návštevníkom. Najbližšie by sme chceli zorganizovať šarkaniádu, ktorú sme minulý rok museli z dôvodu protipandemických opatrení zrušiť. Naplánovaná je na začiatok októbra, ale či ju budeme môcť aj zorganizovať bude záležať na aktuálnych proti pandemických opatreniach.

21.9.2021 by sme chceli Materské centrum opäť otvoriť. V tento deň plánujeme urobiť bezplatné ukážkové hodiny kurzu angličtiny Helen Doron pre deti od 09:00. Plánujeme otvoriť 3 kurzy pre deti v rôznych vekových kategóriách: pre deti od 3 mesiacov – 2 rokov, 15 mesiacov – 3 rokov, 2 – 4 rokov. Kurz otvoríme len v prípade, že sa prihlásia minimálne 4 záujemcovia. Kurzy by mali prebiehať raz týždenne v utorky. Počas kurzu bude otvorená aj herňa od 09:00-12:00 h., presný čas ešte upravíme podľa otvorenia kurzov a oznámime cez našu facebookovú stránku MC Luskáčik. V prípade, že máte záujem o ukážkovú hodinu na kurz Helen Doron, prosím prihláste sa na jarovce@helendoron.sk. Viac informácií je v letákoch a na uvedenej e-mailovej adrese či FB: Helen Doron Jarovce.

Keďže niektoré z nás už nastupujú do práce a nebudú môcť naďalej viesť krúžky, hľadáme aktívnych ľudí, mamičky, oteckov či študentky, ktoré by chceli robiť kurzy v našom MC pre deti či rodičov, a dobrovoľníkov, ktorí by pomohli pri organizovaní akcií, či otváraním herne. Prihlasovanie na kurzy/workshopy/akcie je možné na mcluskacik@gmail.com.

Viac informácií o našich aktivitách a kurzoch je uvedených na našom FB MC Luskáčik.

Text a Foto: Jana Turanská

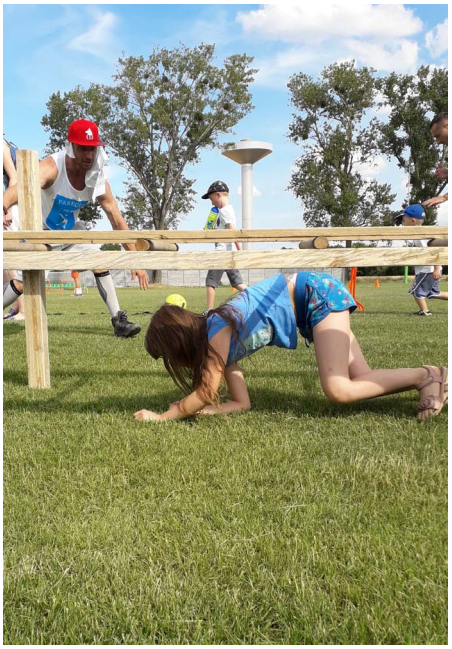

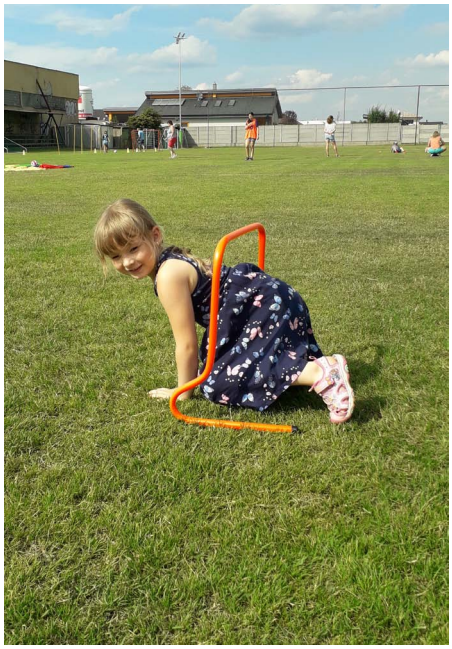

HOSŤ DO DOMU, BOH DO DOMU!

Priatelia, toto starobylé príslovie mi prichádza na um v predvečer návštevy pápeža Františka, kedy píšem tento text. Osobne sa veľmi teším na tohto výnimočného hosťa, jedinečného človeka a Petra našich dní. Naše drahé Slovensko v tomto neľahkom období pre celý svet poctí pápež stretnutiami s mužmi a ženami; tými čo sú na špici, v strede ale aj na periférii spoločnosti a iste nás svojimi slovami a aj modlitbami zaktivizuje v ľudskosti a kresťanskej identite. Je to pápež Neeurópan, a jeho juhoamerické nastavenie vidno už pár rokov. Prekvapuje hlbokou ľudskosťou a v nej stavia do centra človeka a tváre tých, čo sú na okraji v tzv. kultúre skartovania, ktorú tak často odsudzuje. Sme aktérmi toho, že čím ďalej, tým viac si vo svojej egoistickej sebaľúbosti druhými ľuďmi poslúžime a keď nám už z rôznych dôvodov nevyhovujú, zameníme ich alebo odpraceme z dohľadu, či už sú to starí, nevýkonní, tí, čo od nás niečo požadujú, bezdomovci, cudzinci alebo rôzne vysmievaní. Ako plynie čas, František prezentuje myšlienky, pre ktoré ho mnohí začali vnímať ako liberála, heretika, ba našli sa aj horšie vyjadrenia najmä na sociálnych sieťach. František sa však snaží počúvať, chápať, rozlišovať a ponúkať možné východiská a spôsoby riešenia. Pri tom všetkom sa drží náuky Ježišovej Cirkvi, v ktorej sa mu darí objaviť aj nové možnosti, pre niekoho prekvapujúce, ale stále v súlade s jej učením. František vníma, že Cirkev za pontifikátu dvojice jeho predchodcov kládla prílišný dôraz na otázky bioetiky a morálky a prehliadala problémy chudoby, migrácie ale aj ochrany nášho „spoločného domu“, životného prostredia. Tiež chápe problémy rozvedených znovu zosobášených, nebráni sa diskusii o postavení žien, či o svätení ženatých mužov. Vedie dialóg do vnútra Cirkvi i so svetom. Pomáha chudobným bez ohľadu na to, kde sa narodili a odkiaľ prišli. Snaží sa homosexuálov chápať, no aj oni musia pochopiť, že nie je možné požehnávať ich zväzky. Je jasne pro-life a zdôrazňuje, že otázka ochrany nenarodených nie je vecou náboženstva, ale vedy, pretože tu „ide o ľudskú bytosť, ktorá má už vo chvíli počatia zapísaný osobitný genetický kód“. Tento pápež nás katolíkov burcuje, aby sme žili s radosťou svoju vieru v Krista a vnášali do sveta nádej. Hovorí nám, že v rodinách nám opravdivú hlbokú radosť ponúkne život s Bohom, ak ešte o neho stojíme. Svätého Jozefa nám dal tento rok za vzor veriaceho človeka, ktorý fyzicky

takýto vzťah s Bohom s ľudskou tvárou, čiže s Ježišom žil. Návšteva prominentného a predsa jednoduchého hosťa sa zavŕši v „dome Márie“ v Šaštíne, kde vyprosená milosť Božou matkou zachránila v 16. stor. vyhasínajúce manželstvo Angeliky Bakičovej. Pápež sa zúčastní na obľúbenom sviatku k patrónke Slovenska. Má veľkú úctu k ľudovej nábožnosti a predovšetkým k Panne Márii, tak typickú pre Latinskú Ameriku. Hosť, Svätý otec František prichádza stretnúť a povzbudiť ľudí na Slovensku a „posilniť svojich bratov a sestry“ (porov. Lk 21,32), aby sme okrem pokornej lásky k Bohu žili aj láskavú službu blížnym, najmä tým, čo sú odkázaní na našu pomoc.

Ďakujeme, pápež František!

ThDr. Ing. Jozef Jančovič, PhD.

Blahoželáme

V mesiacoch júl až september 2021 sa významných životných jubileí dožili títo naši spoluobčania:

97 rokov
WOLF Ján

94 rokov
NOVÁKOVÁ Mária

91 rokov
MAKAKOVÁ Magdaléna

89 rokov
KÁLOCZIOVÁ Rozália

88 rokov
WARENITSOVÁ Oľga

87 rokov
BAROK Štefan

85 rokov
VUCK WOLF Jána

80 rokov
JANKOVICHOVÁ Regina
JANKOVICHOVÁ Mária

75 rokov
ŠEFČÍKOVÁ Mária
WOLF Martin
WOLFOVÁ Božena

70 rokov
BENIAK Milan
CZAFÍK Štefan
HORVÁTHOVÁ Viera
KUMANČÍKOVÁ Viera
NOVÁKOVÁ Hedviga
NOVÁKOVÁ Vilma
ROTMANOVÁ Anna
SEČÍK Ivan

65 rokov
AL-SAKAFFOVÁ Janka
HORVÁTHOVÁ Ľubica
KAANOVÁ Mária
MOSNÁR Milan
TEKLITS Rafael
VAGANSKÝ Dušan
WOLF Štefan

Našim jubilantom prajeme všetko len to najlepšie, zdravie, šťastie, spokojnosť a veľa životného elánu do ďalších rokov života.

Odišli od nás

SCHMÖGEROVÁ Etela
vo veku 86 rokov

Odpočívajte v pokoji !

KAČACIE PRSIA, PYRÉ Z ČERVENEJ KAPUSTY, ZAPEKANÝ ZELER, OMÁČKA Z VÍNNEHO MUŠTU

Ingrediencie na 4 porcie:
720 g kačacie prsia
50 g kačacia masť
1 kg červená kapusta
180 g ocot
450 g kryštálový cukor
280 g maslo
400 g zeler
500 ml smotana na šľahanie
1 ks vajce
500 ml červené víno
300 ml vínny mušt
60 g šalotka
80 g cibuľa
soľ, mleté čierne korenie

Príprava:
Kačacie prsia na koži jemne narežeme, osolíme, okoreníme a kožou dole opekáme na rozohriatej panvici s kačacou masťou. Preložíme ich na plech a vložíme do vyhriatej rúry na 180 °C, na cca 6 až 7 minút. Hotové vyberieme, necháme odležať 5 minút a prekrojíme.

Červenú kapustu si klasicky narežeme a udusíme spolu s cibuľou na kačacej masti do mäkka, dochutíme octom, soľou a cukrom. Následne rozmixujeme v mixéri na jemné pyré s pridaním studeného masla a cez cedidlo prepasírujeme.
Zeler si očistíme a nakrájame na jemné plátky, vložíme do pekáča vymasteného maslom, pridáme smotanu na šľahanie s rozmiešaným vajcom, soľou a pečieme v rúre na 160 °C do mäkka a do zlatista. Upečené nakrájame na menšie kocky.
Príprava omáčky:
Nakrájame šalotku, ktorú speníme opäť na kačacej masti, pridáme cukor, skaramelizujeme a pridáme červené víno, ktoré vyvaríme, vzápätí pridáme vínny mušt, chvíľu prevaríme a odstavíme. Potom zahustíme a zjemníme studeným maslom a dochutíme soľou.

recept pripravil
Jaromír Štefanovič

TRÉNING PAMÄTI

1. Pomiešané slová:
Aké slová sa ukrývajú v ANAGRAMOCH (rozhádzaných slovách)? Jedno slovo do skupiny (do riadku) nepatrí. Ktoré a prečo?

NÁBAN	OLKBJA	NÓMEL	NUKAN	RAŠUHK
KOTÝL	VALAH	DECSR	DECSR	UKAR
KERSM	REZAB	PALI	VOJAR	REŇAČEŠ
OPEIČV	BICHLE	MEŽLE	LATÁŠ	AGEBTA

2. Zapojte pozornosť a nájdite písmenko F

```
EEEEEEEE  EEEEEEEE  EEEEEEEE
EEEEEEEE  EEEEEEEE  EEEEEEEE
EEEEEEEE  EEEEEEEE  EEEEEEEE
EEEEEEEE  EEEEEEEE  EEFEEEEE
EEEEEEEE  EEEEEEEE  EEEEEEEE
EEEEEEEE  EEEEEEEE  EEEEEEEE
```

3. Precvičte si slovnú vybavenosť dlhodobej pamäti:

Napíšte čo najviac predmetov, ktoré majú guľatý tvar.
Napíšte čo najviac zvierat so štyrmi nohami.
Napíšte čo najviac druhov bobuľového ovocia.

4. Spôsob, ako zharmonizovať mozgové hemisféry za minútu. Ľavá hemisféra sa snaží čítať písmenka, pravá dopĺňa kontext a v „symboloch“ nájde význam. Takto pochopíme zmysel textu :)

Tak si precvičíte aj vy obe hemisféry, je to dobrý mozgový joging :)))

Nejde o omyl. Skúste to prečítať.

7470 5PR4V4 V4M UK4Z3, 4K3 N3UV3R173LN3 V3C1
D0K4Z3 N454 MY53L! PO50B1V3 V3C1!
N4 Z4C147KU 70 B0L0 74ZK3 4L3 73R4Z,
N4 70M70 R14DKU 7V0J4 MY53L MOZ3
C1747 4U70M471CKY B3Z PR3MY5L4N14.
BUD N4 53B4 HRDY! L3N N13K7OR1 LUD14
7070 MOZU PR3C1747. PR051M P05L1 70 D4L3J,
P0K14L 70 V135 PR3C1747.

5. Krátkodobá numerická pamäť:
Postupne po riadkoch si prečítajte sadu čísel. Následne si prečítaný riadok prekryte a čísla v riadku zopakujte. Pokračujte postupne po riadkoch.

4 8 5
9 4 2 8
7 1 3 6 5
9 3 7 5 1 8
8 6 2 4 5 7 9

Monika Kuchárová

OPÄŤ VYDARENÁ "AKCIA LETA"

Každoročná akcia uprostred leta opäť dopadla na výbornú aj vďaka podpore Bratislavského kultúrneho a informačného strediska a Bratislavskej organizácie cestovného ruchu. Skvelá zábava, jedlo, drinky a ťahák večera Iné Kafe.

PRÁVNA PORADŇA REALITNEJ KANCELÁRIE GRAHAMS.SK

Dobrý deň p. Tomko,
mám pozemok v Jarovciach v časti Pratná. Oslovil ma investor, ktorý chce kúpiť môj pozemok a chcel by tam postaviť Filmové štúdiá. Navrhol mi malú zálohu, s tým, že prevediem pozemok na jeho firmu a firma sa stane majiteľom pozemku. Na liste vlastníctva, budem mať záložné právo voči firme a v budúcnosti mi doplatí kúpnu cenu. Tento návrh sa mi nepozdáva. Navrhla som mu, že budem súhlasiť so záložným právom, ale pozemok ostane v mojom vlastníctve. Tento návrh odmietol. Neviem čo mám urobiť. Vedeli by ste mi poradiť? Vopred ďakujem za radu. (Máj, 2021)

Ďakujem za Vašu otázku. Oblasť Pratná je určená platným územným plánom ako územie vhodné na výstavbu ľahkého priemyslu (nedajú sa tu postaviť rodinné ani bytové domy). Toto územie je lákavé pre viacerých investorov už dlhodobo, keďže sa nachádza v blízkosti troch štátov a diaľnice. Na druhej strane, toto územie je dosť náročné z hľadiska investícií pre vybudovanie infraštruktúry. V minulosti tu už bol plán na výstavbu Filmových štúdií, ale táto vízia sa zatiaľ nenaplnila aj napriek vydanému územnému rozhodnutiu (jeho platnosť skončila v auguste tohto roka). V tomto území bola aj vízia realizácie logistického centra, ktorá sa tiež nenaplnila. Pravdepodobne kvôli vysokej predajnej cene pozemkov a zlej matematike pre investora (náročnosť napojenia inžinierskych sietí a napojenie na cestnú sieť si vyžaduje veľké finančné investície).

Samozrejme pokiaľ máte záujemcu o kúpu Vášho pozemku, tak je dôležité, aby bol bonitný a navrhol podmienky kúpy štandardným spôsobom. Z praxe môžem povedať, že sú dve možnosti, akým spôsobom viete predať svoj pozemok pri minimalizovaní rizika. Prvá možnosť je predaj pozemku ihneď, s tým, že kupujúci zloží kúpnu cenu k notárovi do notárskej úschovy pri podpise kúpnej zmluvy a keď sa stane kupujúci vlastníkom Vášho pozemku, tak Vám notár automaticky pošle peniaze na Váš bankový účet špecifikovaný v notárskej úschove. Pri tejto možnosti zvyčajne predávajúci nechce čakať niekoľko rokov na peniaze a preto súhlasí s priaznivejšou cenou pre kupujúceho, ale peniaze má ihneď. Druhá možnosť spočíva v tom, ak má predávajúci čas a vie si počkať na peniaze niekoľko rokov, tak podpíše zmluvu o budúcej zmluve, dostane prvú časť kúpnej ceny – zálohu a súhlasí, že kupujúci bude mať na pozemku záložné v tomto prípade predkupné právo na určený obmedzený čas, do kedy sa podpíše kúpna zmluva a uhradí kúpna cena. V prípade, že nedôjde k podpisu kúpnej zmluvy, tak prvá časť kúpnej ceny je nevratná a záložné právo na Vašom pozemku zanikne. Toto „čakanie" zvyčajne býva kompenzované vyššou kúpnou cenou, keďže investor nerieši len Váš konkrétny pozemok, ale celé územie a ide do rizika, že sa jeho investícia nezrealizuje a vyplatené zálohy mu prepadnú.

Marián Tomko, MBA

V prípade, že máte pozemok v tomto území a potrebujete poradiť, môžete sa kedykoľvek ozvať na tel. číslo + 421 902 111 333.

Radi Vám zodpovieme Vaše otázky týkajúce sa realít, ktoré prosím zasielajte na tomko@grahams.sk.
Autor: Marián Tomko, MBA (bývam a mám trvalý pobyt v Jarovciach už vyše 10 rokov)

MLADÍ FUTBALISTI V NOVÝCH TRÉNINGOVÝCH SÚPRAVÁCH

Náš futbalový klub TJ Jarovce eviduje už viac ako 150 detí a mládeže. Sme zahlásení do každej z vekových kategórií bratislavského futbalového zväzu, od prípraviek, cez mladších a starších žiakov, až po mladší a starší dorast. Okrem súťažných kategórií máme aj deti v pred-prípravke, kde sú najmladšie deti, ktoré sa učia pravidelnému pohybu, a postupne sa zapájajú nielen do tréningov ale aj zápasov. Pohyb je pre deti mimoriadne dôležitý a na to dbáme v prvom rade. Deťom zabezpečujeme tréningový proces v každom počasí, okrem trávnatých plôch využívame aj plochu s umelou trávou a ak to situácia v rámci opatrení dovoľuje, deti trénujú aj v telocvični. Okrem pravidelných tréningov hrajú ligové zápasy bratislavského futbalového zväzu, najmenšie deti hrajú prípravné a priateľské zápasy s rovesníkmi.

Všetky deti potrebujú vhodné oblečenie a vybavenie na tréning. Nie každá rodina má na to prostriedky a preto sa snažíme znížiť pre nich koncovú cenu tréningového oblečenia na minimum. Čo je však najdôležitejšie pre nás je fakt, ako veľmi deti motivuje rovnaké klubové oblečenie k športu, pravidelnému pohybu, a o čo viac sa tešia na tréningy a zápasy. Podporujeme týmto nielen pohyb detí, ale aj spoluprácu a tímového ducha jednotlivých družstiev.

V auguste sme začali distribuovať nové tréningové súpravy všetkým deťom v našich detských a mládežníckych kategóriách. Sú to súpravy značky Meva, zahrňujúce teplákovú súpravu s mikinou, trenky a tričko, štucne a fľašu na vodu. Oblečenie je z kvalitného vysoko priedušného materiálu, s rýchlym odvodom potu a rýchlym schnutím.

Vďaka príspevku a dotácii mestskej časti Bratislava-Jarovce, Grantovému programu pre rozvoj športu a vzdelávania v hlavnom meste - magistrátu hlavného mesta Bratislava, a Nadácii ZSE, sme aj pri veľkom počte detí, ktoré máme v klube, mohli každému prispieť výraznou čiastkou a celý set ich stál necelú polovicu pôvodnej ceny. Aj týmto spôsobom by sme sa chceli vyššie spomenutým inštitúciám poďakovať za finančnú podporu a pomoc.

A na záver, ak by sa k nám chceli pridať deti vo veku od 6 do 14 rokov, ozvite sa nám na email: futbal@jarovce.sk, radi Vám poskytneme viac informácií, prípadne si môžete prísť vyskúšať tréning priamo do areálu ihriska v Jarovciach.

NADÁCIA ZSE BRATISLAVA

FUTBALOVÁ "U11" OPÄŤ NA SÚSTREDENÍ

Po roku sa naša futbalová „U11--ka" rozhodla opäť absolvovať krátke futbalové sústredenie v meste Štúrovo v dňoch 13.-18. augusta. Premýšľanie, či deti v tomto neistom období zobrať mimo svoj domov, nebolo vôbec zložité. Dôvodom bola radosť v očiach detí a najmä ich odhodlanie natrénovať nové prvky a pripraviť sa tak do novej, náročnejšej sezóny. Tréneri Michal Czafík a Roman Slivka zobrali pod svoje krídla skupinu 13 detí: Deniska Drábeková, Tomáško Vrabček, Oliver Slivka, Janko Czafík, Filipko Ivančík, Adamko Eliáš, Matúško Tóth, Robko Ševčík, Marco Kramarič, Filipko Erneker, Matúško Kaštíl, Samko Ludvik. Počas pobytu na sústredení deti absolvovali každý deň rannú rozcvičku, doobedňajší a poobedňajší tréning. Aj keď sa na prvý pohľad zdá, že tréningov bolo veľa, opak bol pravdou. Ako ich poznáme, chceli trénovať ešte viac. No aktivity na sústredení nekončili len tréningami, ale i programom vo voľnom čase, kedy deti navštevovali detské a workoutové ihrisko, chodili na prechádzky, kofolu, či zmrzlinu. O večerný program sa postarala naša Barborka Slivková, ktorá pre kolektív pripravila rôzne zaujímavé súťaže a futbalové kvízy. Deti boli posledný deň ocenení vecnými cenami, o ktoré sa postarali rodičia. Týmto im ako tréneri chceme poďakovať nie len za dary, ale i pomoc pri cestovaní a presúvaní sa na sústredenie alebo zápasy, ako aj celosezónnu podporu v hľadisku. Ďakujeme!

Vrcholom sústredenie bol prípravný zápas v posledný podvečer s domácim tímom MSO Štúrovo. Napriek množstvu natrénovaných hodín a doobedňajšiemu tréningu sme porazili domáce mužstvo 15:2. Góly strelili: Czafík 3, Erneker 3, Kaštíl 2, Vrabček 2, Ludvik 1, Slivka 1, Tahy 1, Kramarič 1, Drábeková 1. Ocenením pre celý tím bol aj spontánny potlesk od domácich fanúšikov, z ktorých jeden zakričal, že „hráme krásne ako Real Madrid". To samozrejme potešilo aj našich chalanov, ktorí fandia Barcelone.

Sústredenie dopadlo na výbornú aj napriek drobným zraneniam. Znakom spokojnosti detí bolo aj to, že mnohí ešte nechceli ísť domov. Ako tréneri sme im sľúbili, že o rok si sústredenie určite zopakujeme, a možno aj na viac dní!

Michal Czafík

Už viete, čo urobíte s fotografiami z dovolenky?

Fotokniha | Magnetky | Kalendáre | Puzzle | Potlač trička

PRVOTRIEDNA TLAČ PRE KAŽDÉHO V ZEPHIROSE

Zephiros, a.s. | Komárňanská 1478/91 | 821 09 Bratislava | zephiros@zephiros.com | +421 903 200 844 | www.zephiros.sk

MB Panónska

Váš Mercedes-Benz partner v Bratislave

Viac informácií: QR kód alebo
www.mercedesbratislava.sk/ponuky

Mercedes-Benz
The best or nothing.

MB Panónska, s. r. o., Panónska cesta 31, Tel.: +421 915 999 111

Jarovské noviny vydáva:
JUDr. Mgr. Jozef Uhler
Zeleninová 25, 851 10 Bratislava
Tel.: 0905 617 305

Články, podnety, reklamy:
redakcia@jarovskenoviny.sk
Neprešlo jazykovou úpravou.

ISSN 1338-8924
Evidenčné číslo: EV 3955/09
Periodicita: štvrťročník
Dátum vydania: 23.9.2021

Redakcia nezodpovedá za obsah článkov tretích osôb, prípadné chyby či nepravdivé informácie.